Μηνιαία μαθητική εφημερίδα
των μαθητών των Ε΄ και ΣΤ΄ τάξεων
του Δημοτικού Σχολείου Ριζού
Τηλέφωνο Σχολείου 2381071209
dim-rizou.pel.sch.gr
e-mail: mail@dim-rizou.pel.sch.gr

Έτος 13ο
Απρίλιος 2009
Αριθμός Φύλλου 107
Ευρώ 1

Μαθητικός Λόγος

2008: ΕΠΑΙΝΟΣ από το Ίδρυμα Μπότση, για την 11ετή συνεχή έκδοση και την ποικιλία της ύλης μας

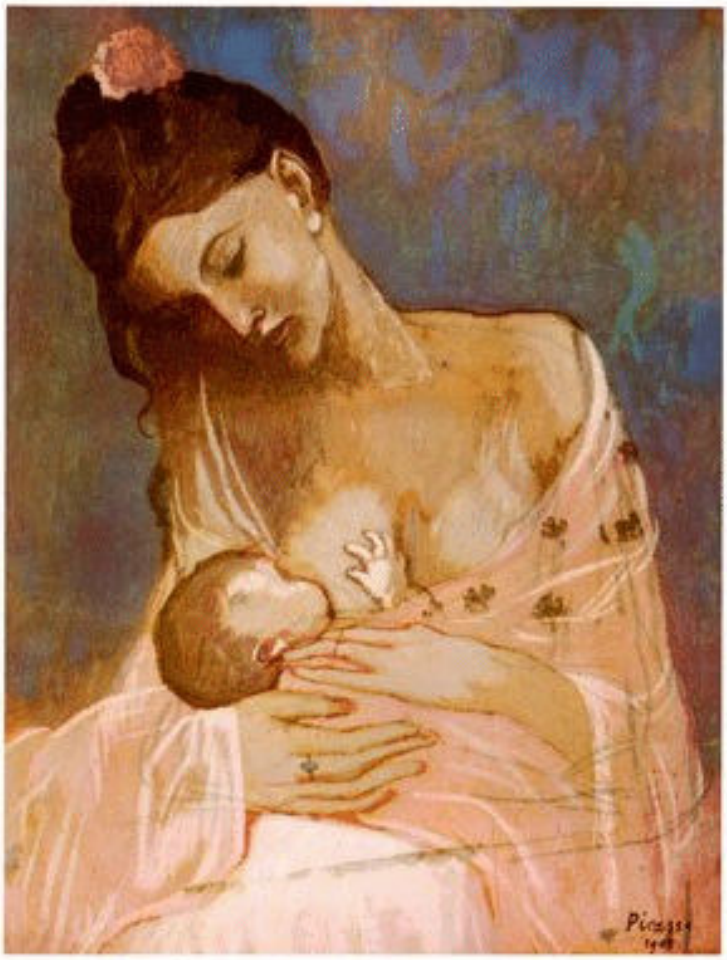

ΜΑΝΑ ΜΟΥ

Άσε να λέει ο κόσμος: τη δουλειά σου·
κοίτα να μεγαλώσεις τα παιδιά σου
να 'ναι καλοντυμένα, καθαρά·
Βάλε τα χέρια στη δουλειά για μένα,
τα μαύρα χέρια σου τα σκεβρωμένα,
πάντα μες στις φωτιές και στα νερά.

Απ' το πρωί ως το βράδυ στη μπουγάδα,
σαν μηχανή· μ' ορμή και γληγοράδα,
πετάξου μια στιγμή στο μαγερειό,
φέρε το σπίτι βόλτα με τη σκούπα,
πρόφτασε που ξεχείλησεν η σούπα
και ξαναγύρισε στο πλυσταριό.

Εκεί, μες στα νερά και στον καπνό,
μες στον μονότονο της σκάφης σου ρυθμό,
- ρυθμό κρατάει που στάζει κι η αλισίβα
και που χορεύει στην αυλή η βροχή,
δουλεύει τ' όνειρο κι η προσευκή,
κι άνιωθα σώνουνται τα ρούχα η στοίβα.

Να μεσημέρι: μαζευτήκαμε όλοι
με γουρλωμένα μάτια σαν διαβόλοι,
κι έχεις κενώσει, κόψει το ψωμί,
βρεγμένη, κι ανασκουμπωμένη,
χάφτεις κι η γλώσσα σου η τσουρουφλισμένη
λούζεται μ' άσπρο τσουχτερό κρασί.

Και γύρω σου εμείς, άντρες ένας κι ένας,
της γλώσσας παλικάρια και της πένας,
τρεις σκυφτοί με σκέψεις χίλιες δυο,
χαμογελώντας συ μας καμαρώνεις
η γυναικούλα, και ξαναδυναμώνεις
και πας να ονειρευτής στο πλυσταριό.

ΒΑΣΙΛΗΣ ΡΩΤΑΣ

ΔΙΑΒΑΣΤΕ ΣΗΜΕΡΑ

ΣΕΛ. 2: Ευχές για τη μητέρα από τα παιδιά του Νηπιαγωγείου – Η καρδιά της μάνας **ΣΕΛ. 3:** Μανούλα μου (Β΄ τάξη) – Και ο Θεός έπλασε τη μάνα **ΣΕΛ. 5:** Η αγωνία ενός μικρού αγγέλου **ΣΕΛ. 6:** Easter holidays – Οι διακοπές του Πάσχα **ΣΕΛ. 7:** Πρωταπριλιά – Χανς Κρίστιαν Άντερσεν **ΣΕΛ. 8:** Παγκόσμια ημέρα κατά των ναρκών **ΣΕΛ. 9:** Παγκόσμια ημέρα υγείας – Παγκόσμια ημέρα των ρομά **ΣΕΛ. 10:** Παγκόσμια ημέρα της Γης **ΣΕΛ. 11:** Παγκόσμια ημέρα κατά της ελονοσίας - Παγκόσμια ημέρα χορού **ΣΕΛ. 12:** 100 χρόνια από τη γέννηση του Γιάννη Ρίτσου **ΣΕΛ. 13:** Νομισματικό μουσείο – Πνευστά Μουσικά Όργανα **ΣΕΛ. 15:** Έρευνα για τα ατυχήματα στους μαθητές του σχολείου **ΣΕΛ. 17:** Συνεντεύσεις από κατοίκους του χωριού **ΣΕΛ. 19:** Εκδήλωση για τη γιορτή της Μητέρας – Η εξέλιξη της τηλεόρασης **ΣΕΛ. 20:** Το αυτοκίνητο στη ζωή μας **ΣΕΛ. 20:** Το δώρο της Μαρτίνας – Γιατί το λέμε; - Γράμμα από τη συγγραφέα Γιολάντα Τσορώνη - Γεωργιάδη **23 - 24:** Διασκεδάστε μαθαίνοντας

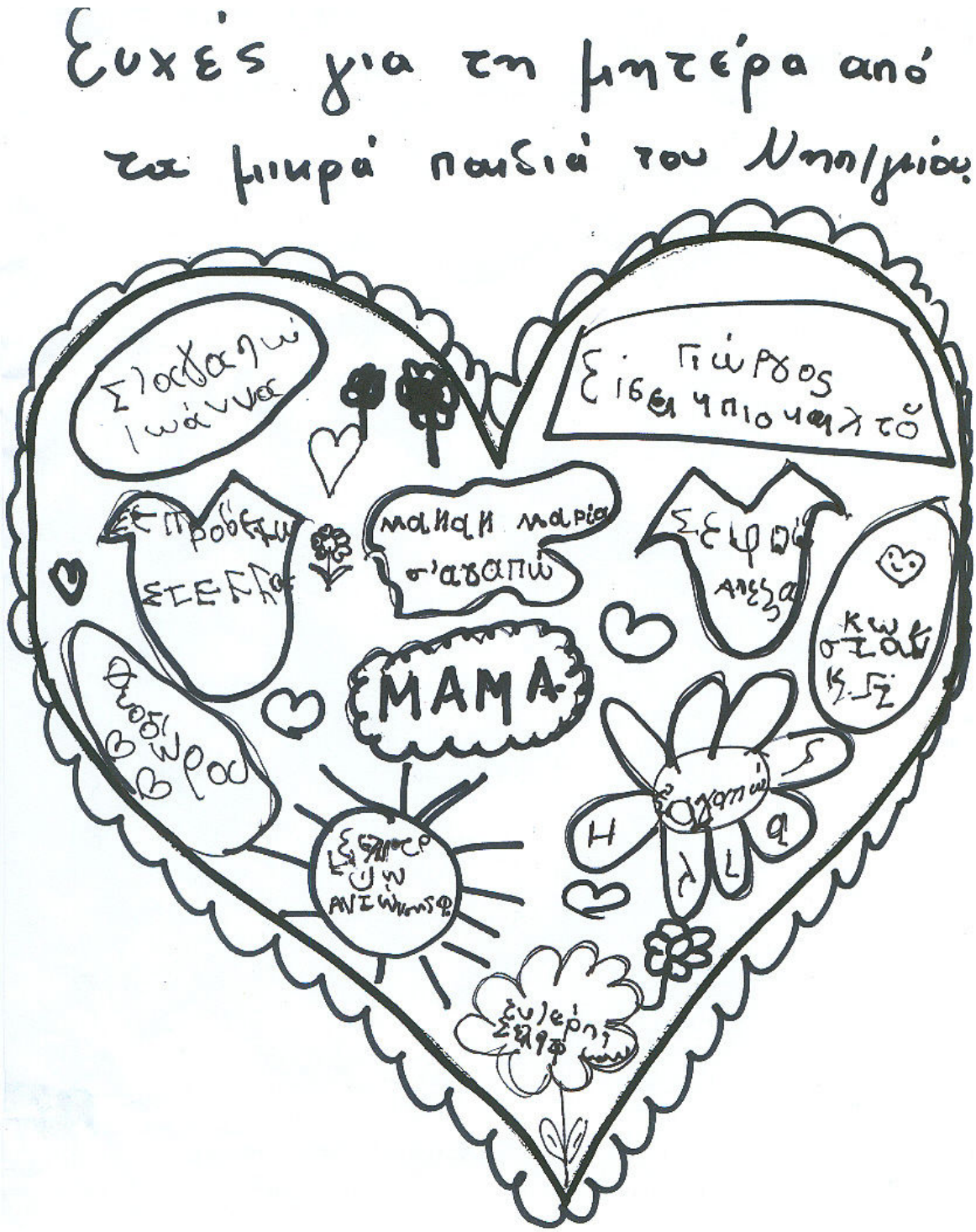

Η ΚΑΡΔΙΑ ΤΗΣ ΜΑΝΑΣ

Ένα παιδί, μοναχοπαίδι αγόρι,
αγάπησε μιας μάγισσας την κόρη.
- Δεν αγαπώ εγώ, του λέει, παιδιά,
μ' αν θέλεις να σου δώσω το φιλί μου,
της μάνας σου να φέρεις την καρδιά
να ρίξω να την φάει το σκυλί μου.

Τρέχει ο νιος, την μάνα του σκοτώνει
και την καρδιά τραβά και ξεριζώνει
και τρέχει να την πάει, μα σκοντάφτει
και πέφτει ο νιος κατάχαμα με δαύτη.

Κυλάει ο γιος και η καρδιά κυλάει
και την ακούει να κλαίει και να μιλάει.
Μιλάει η μάνα στο παιδί και λέει:
- Εχτύπησες, αγόρι μου;...και κλαίει!

ΑΓΓΕΛΟΣ ΒΛΑΧΟΣ

ΜΑΝΟΥΛΑ ΜΟΥ
ΑΠΟ ΤΟΥΣ ΜΑΘΗΤΕΣ ΤΗΣ Β΄ ΤΑΞΗΣ

Μανούλα μου, να είσαι στη ζωή σου πάντα γελαστή και χαρούμενη!
Παπαθεοδώρου Απόστολος

Μανούλα μου, θέλω να είσαι πάντα καλά!
Φαντίδης Ιωακείμ

Μανούλα μου, δε θέλω να πάθεις ποτέ τίποτα!
Παπαδόπουλος Βαγγέλης

Μανούλα μου, είσαι η πιο καλή του κόσμου!
Παπαδόπουλος Γιώργος - Ραφαήλ

Μανούλα μου, να είσαι πάντα γερή!
Φενερίδης Δημήτρης

Μανούλα μου, σ' αγαπώ πολύ!
Παπουτσής Γιάννης

Μανούλα μου, σ' αγαπώ πολύ και θέλω να είσαι πάντα καλά!
Φαντίδου Νεφέλη

Μανούλα μου, ό,τι κι αν συμβεί, θα είμαι πάντα πλάι σου!
Σεμετσίδου Ευθυμία

Μανούλα μου, να είσαι πάντα δυνατή!
Χαρατσίδου Σοφία

Μανούλα μου, θα σ' αγαπώ για πάντα!
Σιδηροπούλου Ελισάβετ

Μανούλα μου, να είσαι πάντα ευτυχισμένη!
Παπαδόπουλος Λευτέρης

Μανούλα μου, να είσαι πάντα καλά!
Σιδηρόπουλος Μανώλης

"ΚΑΙ Ο ΘΕΟΣ ΕΠΛΑΣΕ ΤΗ ΜΑΝΑ" ΤΟΥ ΠΑΟΛΟ ΚΟΕΛΙΟ

Όταν ο καλός Θεός δημιουργούσε τις μητέρες, βρισκόταν στην έκτη μέρα συνεχούς δουλειάς, όταν ο άγγελος εμφανίστηκε και είπε: "Παιδεύεστε πολύ με αυτό το δημιούργημα."

Και είπε ο Θεός: " Έχεις διαβάσει τις προδιαγραφές που πρέπει να έχει αυτό

εδώ; Πρέπει να είναι εντελώς αδιάβροχο αλλά όχι πλαστικό, να έχει 180 μετακινούμενα μέρη που να μπορούν να αντικαθίστανται, να κινείται πάνω σε χυμένο καφέ και σε άλλα τροφικά κατάλοιπα, να έχει ποδιά που εξαφανίζεται όταν σηκώνεται, ένα φιλί που να θεραπεύει οτιδήποτε από ένα σπασμένο πόδι μέχρι μια ερωτική απογοήτευση, και να έχει έξι ζευγάρια χέρια."

Ο άγγελος κούνησε το κεφάλι του αργά και είπε: "Έξι ζευγάρια χέρια...με κανέναν τρόπο."

"Δεν είναι τα χέρια που μου

δημιουργούν προβλήματα," είπε ο Θεός. "Είναι τα τρία ζευγάρια μάτια που πρέπει να έχουν οι μητέρες."

"Αυτά θα υπάρχουν στο στάνταρ μοντέλο;" ρώτησε ο άγγελος.

Ο Θεός έγνεψε καταφατικά. "Το ένα ζευγάρι για να βλέπει μέσα από κλειστές πόρτες όταν αυτή ρωτάει, "Τι κάνουν τα παιδιά εκεί;" όταν ήδη αυτή ξέρει. Το άλλο ζευγάρι στο πίσω μέρος του κεφαλιού της για να βλέπει όσα δεν μπορούσε αλλά πρέπει να ξέρει, και φυσικά ένα τρίτο ζευγάρι εδώ μπροστά για να μπορεί να βλέπει πότε ένα παιδί κάνει γκάφες και να λέει, "Καταλαβαίνω και σ' αγαπώ," χωρίς να χρειάζεται να βγάλει λέξη.

"Κύριε," είπε ο άγγελος αγγίζοντας ευγενικά το μανίκι του, "Ξεκουραστείτε τώρα. Αύριο είναι άλλη μέρα.".

"Δεν μπορώ," είπε ο Θεός. "Είμαι πολύ κοντά στο να δημιουργήσω κάτι που μοιάζει τόσο πολύ με μένα. Ήδη έχω κάνει μία πού θεραπεύει μόνη της τον εαυτό της όταν είναι άρρωστη, που μπορεί να ταΐσει μια οικογένεια έξη ατόμων με μια μπουκιά ψωμί και που μπορεί να βάλει ένα εννιάχρονο παιδί να σταθεί κάτω από το ντους."

Ο άγγελος περιτριγύρισε το μοντέλο της μητέρας πολύ αργά. "Είναι πολύ απαλή," αναστέναξε."

"Αλλά και πολύ σκληρή!" είπε ο Θεός με έμφαση. "Δεν μπορείς να φανταστείς τι μπορεί να κάνει ή τι μπορεί να αντέξει μια μητέρα."

"Μπορεί να σκέφτεται;"

"Όχι μόνο σκέφτεται, αλλά μπορεί να λογικεύει και να συμβιβάζει," είπε ο Δημιουργός.

Τελικά ο άγγελος έσκυψε πάνω της άγγιξε με το δάχτυλο του το μάγουλό της. "Εδώ υπάρχει μια διαρροή," είπε. "Σας το είπα, προσπαθήσατε να τοποθετήσετε πάρα πολλά σ' αυτό το μοντέλο."

"Δεν είναι διαρροή," είπε ο Θεός. "Είναι ένα δάκρυ."

"Και σε τι χρησιμεύει;"

"Είναι για χαρά, λύπη, απογοήτευση, πόνο, μοναξιά και υπερηφάνεια."

"Είστε μεγαλοφυΐα," είπε ο άγγελος.

Ο Θεός κοίταξε μελαγχολικά, "Δεν το έβαλα εγώ εκεί."

"Η ΑΓΩΝΙΑ ΕΝΟΣ ΜΙΚΡΟΥ ΑΓΓΕΛΟΥ"

Μια φορά και ένα καιρό ένα παιδί ήταν έτοιμο να γεννηθεί. Την προηγούμενη ημέρα ρώτησε το Θεό: «Μου λένε ότι θα με στείλεις αύριο στη γη. Φοβάμαι. Πώς θα μπορέσω να ζήσω εκεί; Είμαι μικρός και αβοήθητος». Και ο Θεός του απάντησε: «Μην ανησυχείς. Έχω φροντίσει για σένα. Μεταξύ πολλών Αγγέλων διάλεξα έναν και για σένα. Θα σε περιμένει στη γη και θα σε φροντίζει». Το παιδί επέμενε.

«Ναι, αλλά εδώ στον παράδεισο δεν κάνω τίποτα άλλο από το να τραγουδάω και να γελάω κάθε μέρα! Μόνο αυτά χρειάζομαι για να είμαι ευτυχισμένος! Θα νοιώθω τόση ευτυχία στη γη;»

Τότε ο Θεός του είπε:

«Ο Άγγελος που έχω διαλέξει για σένα, ο Άγγελός σου, θα σου τραγουδάει όλη την ημέρα. Θα αισθάνεσαι την αγάπη του κι έτσι θα είσαι ευτυχισμένος».

Και το παιδί ρώτησε:

«Και πώς θα καταλαβαίνω τους ανθρώπους, όταν θα μιλούν, αφού δεν ξέρω τη γλώσσα τους;»

«Αυτό είναι εύκολο», του είπε ο Θεός. «Ο Άγγελός σου θα σου λέει τα πιο όμορφα και γλυκά λόγια, που έχεις ακούσει ποτέ και με πολλή υπομονή και φροντίδα θα σε μάθει να μιλάς»!

Και ύστερα το παιδί κοιτώντας το Θεό ρώτησε: «Και τι θα κάνω, όταν θα θέλω να μιλήσω σε σένα;»

Ο Θεός χαμογέλασε στο παιδί και του είπε: «Ο Άγγελός σου θα σε μάθει πώς να προσεύχεσαι»!

Και το παιδί είπε: «Έχω ακούσει ότι στη γη υπάρχουν και κάποιοι άνθρωποι, που είναι κακοί. Ποιος θα με προστατεύσει από τους κακούς;»

Ο Θεός αγκάλιασε το παιδί και του είπε:

«Ο Άγγελός σου θα σε υπερασπιστεί ακόμα και αν χρειαστεί να βάλει σε κίνδυνο την ζωή του».

Λυπημένο το παιδί τον ρώτησε: «Ναι, αλλά πάντα θα είμαι λυπημένος, γιατί δε θα σε βλέπω πια».

- «Ο Άγγελός σου θα σου μιλάει συνέχεια για μένα και θα σε διδάξει τον τρόπο που θα μπορέσεις να γυρίσεις πάλι σε μένα. Έτσι και αλλιώς δε θα σου λείψω ποτέ, αφού θα είμαι πάντα δίπλα σου».

Τη συγκεκριμένη στιγμή επικρατούσε απόλυτη γαλήνη στον παράδεισο και οι μακρινές φωνές από τη γη είχαν ήδη ακουστεί.

Το παιδί βιαστικά ρώτησε: «Θεέ μου αν πρέπει να φύγω τώρα πες μου το όνομα του Αγγέλου μου!»

Και ο Θεός απάντησε: «Τον Άγγελό σου θα τον αναγνωρίσεις εύκολα. Άλλωστε θα είναι ο πρώτος που θα αντικρίσεις, φτάνοντας στη γη. Το όνομα του Αγγέλου σου δεν είναι τόσο σημαντικό...

...θα την φωνάζεις απλά «μαμάκα»!

EASTER HOLIDAYS

At Easter I had a great time.

I had a good sleep and a good rest.

I visited Salonika and stayed there for 5 days.

At Easter we had roast lamb.

During the Holy week. I was going to the church with many other people. On Good Saturday's night my family and l went to the church to celebrate our God's Resurrection.

We viewed a firework display after mid night and we cracked red eggs as the custom requires.

I hope everyone had great holidays.

Πασχαλινές διακοπές

Το Πάσχα πέρασα υπέροχα. Κοιμήθηκα καλά και ξεκουράστηκα.

Επισκέφθηκα τη Θεσσαλονίκη και έμεινα εκεί για 5 μέρες.

Το Πάσχα φάγαμε ψητό αρνί .

Κατά τη διάρκεια της Μεγάλης Εβδομάδας πήγαινα στην εκκλησία με πολλούς άλλους ανθρώπους.

Το Μεγάλο Σάββατο το βράδυ η οικογένειά μου και εγώ πήγαμε στην εκκλησία να γιορτάσουμε την Ανάσταση του Θεού μας.

Είδαμε έκθεση πυροτεχνημάτων μετά τα μεσάνυχτα και τσουγκρίσαμε κόκκινα αυγά όπως απαιτεί το έθιμο.

Ελπίζω όλοι να πέρασαν υπέροχες διακοπές.

Ανδρεάδου Βερόνικα (ΣΤ΄ Τάξη)

* * *

In the Sping we celebrate Easter. On Holy week we go to church. On Good Thursday all Christians go to church and they decorate the Epitaph. On Good Friday the Christians bow before the Epitaph.

On Easter Saturday we go to church at night. In the church there are white candles and many presents. We have nice clothes and new shoes.

On Easter Day we roast a lamb. We have red eggs. We eat, we drink and we dance. Easter Day is a lovely day!!!!!!!!!!!!!

Πασχαλινές διακοπές

Στην Άνοιξη εμείς γιορτάζουμε το Πάσχα. Τη Μεγάλη Εβδομάδα πηγαίνουμε στην εκκλησία. Τη Μεγάλη Πέμπτη όλοι οι χριστιανοί πηγαίνουνε στην εκκλησία και στολίζουν τον Επιτάφιο. Τη Μεγάλη Παρασκευή οι χριστιανοί προσκυνούν τον Επιτάφιο.

Το Μεγάλο Σάββατο πηγαίνουμε στην εκκλησία το βράδυ. Μέσα στην εκκλησία υπάρχουν άσπρες λαμπάδες και πολλά δώρα. Εμείς έχουμε ωραία ρούχα και καινούρια παπούτσια. Τη Κυριακή του Πάσχα σουβλίζουμε το αρνί. Έχουμε κόκκινα αυγά. Τρώμε, πίνουμε και χορεύουμε. Η Κυριακή του Πάσχα είναι μια αγαπημένη μέρα. !!!!!!

Ηλιάδου Βαρβάρα (ΣΤ΄ Τάξη)

* * *

Last week was a important week for our religion, because they were the days of Easter, the Holy Week.

First of all, from Good Monday until Good Friday every afternoon we were attending the Mass. On Good Friday we walked with the Epitaph in our village.

The next day was the Good Saturday so we had to go to the church to celebrate the Resurrection and we took the Holy Light. Moreover after the Resurrection we returned to our house, where we were cracking the eggs and we were eating a traditional soap. On Easter Sunday we were baking the lamb on the spit with all the family and we were celebrating Easter until the afternoon.

In the end, I have to say, that I had a wonderful week, because I was enjoying Easter with my family and my friends.

Πασχαλινές διακοπές

Η προηγούμενη εβδομάδα ήταν σημαντική για την θρησκεία μας, γιατί ήταν οι μέρες του Πάσχα, η Μεγάλη Εβδομάδα.

Πρώτα απ' όλα από την Μεγάλη Δευτέρα μέχρι και την Μεγάλη Παρασκευή παρευρισκόμαστε στην Λειτουργία. Την Μεγάλη Παρασκευή και γυρίσαμε τον Επιτάφιο στο χωριό μας.

Η επόμενη μέρα ήταν το Μεγάλο Σάββατο και έτσι πήγαμε στην εκκλησία να γιορτάσουμε την Ανάσταση και πήραμε το Άγιο Φως. Επιπλέον μετά την Ανάσταση γυρίσαμε στα σπίτια μας, όπου τσουγκρίσαμε τα αυγά και φάγαμε την παραδοσιακά σούπα. Την Κυριακή του Πάσχα σουβλίσαμε το αρνί με όλη την οικογένεια γιορτάσαμε το Πάσχα μέχρι το απόγευμα.

Τέλος ,έχω να πω ότι είχα μια υπέροχη εβδομάδα, επειδή απόλαυσα το Πάσχα με την οικογένεια μου και τους φίλους μου.

Σελίδου Στεφανία (ΣΤ΄ Τάξη)

ΠΡΩΤΑΠΡΙΛΙΑ

Τα ψέματα της Πρωταπριλιάς είναι ένα έθιμο που μας έχει έρθει από την Ευρώπη. Υπάρχουν διάφορες εκδοχές σχετικά με τον τόπο και τον χρόνο που γεννήθηκε το έθιμο αυτό. Δύο από αυτές, όμως, είναι οι επικρατέστερες.

Σύμφωνα με την πρώτη εκδοχή, το έθιμο ξεκίνησε από τους Κέλτες. Λαός της βορειοδυτικής Ευρώπης, οι Κέλτες ήταν δεινοί ψαράδες. Η εποχή του ψαρέματος ξεκινούσε την 1η Απριλίου. Όσο καλοί ψαράδες όμως και να ήταν, την εποχή αυτή του χρόνου τα ψάρια πιάνονται δύσκολα. Έτσι και αυτοί, όπως προστάζει ο κώδικας δεοντολογίας των ψαράδων όλων των εποχών, έλεγαν ψέματα σχετικά με τα πόσα ψάρια είχαν πιάσει. Αυτή η συνήθεια, έγινε με το πέρασμα του χρόνου έθιμο.

Η δεύτερη εκδοχή, που θεωρείται και πιο βάσιμη ιστορικά, θέλει γενέτειρα του εθίμου την Γαλλία του 16ου αιώνα. Μέχρι το 1564 η πρωτοχρονιά των Γάλλων ήταν η "1η Απριλίου". Την χρονιά αυτή όμως, και επί βασιλείας Καρόλου του 9ου, αυτό άλλαξε και πρωτοχρονιά θεωρούνταν πλέον η 1η Ιανουαρίου. Στην αρχή αυτό δεν το δέχτηκαν όλοι οι πολίτες. Οι αντιδραστικοί συνέχιζαν να γιορτάζουν την παλαιά, πλέον, πρωτοχρονιά τους την 1η Απριλίου, ενώ οι υπόλοιποι τους έστελναν πρωτοχρονιάτικα δώρα, για να τους κοροϊδέψουν. Το πείραγμα αυτό μετατράπηκε με τον καιρό σε έθιμο.

Όπου και να γεννήθηκε πάντως, γεγονός είναι ότι το έθιμο αυτό ήρθε και στην Ελλάδα και διαφοροποιήθηκε αποκτώντας μια ελληνική χροιά. Η βασική ιδέα βέβαια παρέμεινε ίδια. Λέμε αθώα ψέματα με σκοπό να ξεγελάσουμε το «θύμα» μας. Σε κάποιες περιοχές της πατρίδας μας, θεωρούν ότι όποιος καταφέρει να ξεγελάσει τον άλλο, θα έχει την τύχη με το μέρος του όλη την υπόλοιπη χρονιά. Σε κάποιες άλλες πιστεύουν ότι ο «θύτης» θα έχει καλή σοδειά στις καλλιέργειες του. Επίσης το βρόχινο νερό της πρωταπριλιάς, θεωρούν μερικοί, ότι έχει θεραπευτικές ιδιότητες. Όσο για το «θύμα», πιστεύεται ότι, σε αντίθεση με τον «θύτη», θα έχει γρουσουζιά τον υπόλοιπο χρόνο και πιθανότατα, αν είναι παντρεμένος, θα χηρέψει γρήγορα.

Σύμφωνα με τον Έλληνα λαογράφο Λουκάτο το έθιμο αυτό αποτελεί ένα σκόπιμο "ξεγέλασμα των βλαπτικών δυνάμεων που θα εμπόδιζαν την όποια παραγωγή", όπως είναι η αρχή του μήνα τόσο για τον Μάρτιο, όσο και τον Απρίλιο υποχρεώνοντας πολλούς να λαμβάνουν διάφορα "αντίμετρα" (αλεξίκακα μέτρα). Επίσης και ο Έλληνας λαογράφος Γ. Μέγας συμφωνεί πως η πρωταπριλιάτικη "ψευδολογία" παραπλανά ελλοχεύουσες δυνάμεις του κακού, έτσι ώστε να θεωρείται από τον λαό ως σημαντικός όρος μαγνητικής ενέργειας (έλξης ή αποτροπής) για μια επικείμενη επιτυχία.

Αθανασιάδου Κορίνα, Καρυπίδου Ελένη, Σεμερτσίδου Χρύσα (ΣΤ΄ Τάξη)

2 ΑΠΡΙΛΙΟΥ - ΠΑΓΚΟΣΜΙΑ ΗΜΕΡΑ ΠΑΙΔΙΚΟΥ ΒΙΒΛΙΟΥ

Η Παγκόσμια Ημέρα Παιδικού Βιβλίου εορτάζεται στις 2 Απριλίου, ημέρα που γεννήθηκε ο μεγάλος Δανός παραμυθάς Χανς Κρίστιαν Άντερσεν. Τον εορτασμό τον καθιέρωσε η Διεθνής Οργάνωση Βιβλίων για τη Νεότητα (International Board on Books for Young People - IBBY) το 1966. Από τότε, κάθε χρόνο, ένα διαφορετικό εθνικό τμήμα της IBBY ετοιμάζει ένα μήνυμα και μια αφίσα, που διανέμονται σε όλο τον κόσμο, με σκοπό να τονιστεί η αξία των βιβλίων και της ανάγνωσης και να ενθαρρυνθεί η διεθνής συνεργασία για την ανάπτυξη και τη διάδοση της παιδικής λογοτεχνίας.

ΧΑΝΣ ΚΡΙΣΤΙΑΝ ΑΝΤΕΡΣΕΝ

Γεννήθηκε στις 2 Απριλίου 1805 στο Οντένσε, στο νησί Φιονία της Δανίας. Ο πατέρας του πέθανε πολύ νέος λόγω της φτώχειας και έτσι έμεινε μόνος με την μητέρα του. Ο Χανς ήταν ένα περίεργο παιδί με εξαιρετική φαντασία. Πολλές φορές τον έβλεπαν να περπατά στο δρόμο σαν ονειροπαρμένος και το μυαλό του δεν το είχε πουθενά αλλού, παρά μόνο στα ποιήματα και στο διάβασμα. Όταν τέλειωσε το σχολείο των άπορων παιδιών, μπήκε σε ένα ραφτάδικο, για να μάθει την τέχνη, αλλά ούτε και εκεί τα κατάφερε. Το ενδιαφέρον του κέρδισε το θέατρο, όπου αποστήθιζε ολόκληρες σκηνές από τα έργα που έβλεπε. Όταν ήταν με τους φίλους του, του άρεσε να απαγγέλλει και να τραγουδά.